

# PODOWORKS

## Il Software Completo per la Gestione dello Studio Podologico

PODOWORKS, specificatamente progettato per gestire informaticamente lo Studio Podologico, aiuta il Podologo e i suoi collaboratori nel lavoro di tutti i giorni.

PODOWORKS gestisce i pazienti dello studio podologico a tutti i livelli: anagrafico, clinico e fiscale.

PODOWORKS é in italiano, semplice da installare ed usare, completo, potente e flessibile. Si adatta a qualsiasi computer e gira anche in rete.

The screenshot displays the main interface of the PODOWORKS software. At the top, there is a title bar 'Schede anagrafiche - 300 schede'. Below it, a toolbar contains icons for adding, editing, deleting, and printing records. A search section includes radio buttons for 'Nominativo', 'Codice fiscale', and 'Telefono', and a search input field. A central table lists patient records with columns for 'Nominativo / Denominazione', 'Numero tessera sanitaria', and 'Codice fiscale'. The table contains names such as FABIANA, ANGELO, RENATA, FRANCESCA, ALDO, UGO, GABRIELE, FRANCESCO, GENESIO, ANTONELLA, FABIO, ELDA, ROSALBA, SAVERINA FRANCESCA, BENEDETTO, BARBARA, ALDO, LORENZO, and TERESA. To the left, a sidebar menu offers options like 'Mostra tutte', 'Mostra inserite di recente', and 'Imposta filtro predefinito'. Below the menu is a 'Cosa vuoi fare?' section with a dropdown and buttons for 'Chiedi cosa fare' and 'Cerca nominativo corrente'. At the bottom, three main areas are visible: 'Area clinica' (with buttons for Appuntamenti, Cartelle cliniche, Visite, File multimediali, Baropodometria), 'Area fiscale' (with buttons for Registrosioni contabili, Fatture, Scadenzario, Magazzino), and 'Area sistema' (with buttons for Selezione archivio, Verifica archivio, Backup / Ripristino, Podologi / Utenti, Gestione tabelle, Opzioni). On the right side, there is an 'Agenda appuntamenti' calendar for December 31, 2020, and a 'Fatture' section showing '1 non trasmesse' and '1 da controllare'.

Questo è lo schermo principale di PODOWORKS, un vero e proprio centro di controllo dal quale si possono eseguire tutte le principali funzionalità del software.

Il modulo base di PODOWORKS è la Scheda anagrafica. I moduli opzionali sono i seguenti: Appuntamenti, Cartella clinica podologica, Cartella clinica diabetologica, Valutazione biomeccanica, Visite (diario del paziente), Immagini, Filmati, Documenti, Registrosioni contabili, Fatture, Scadenzario e Magazzino.

## La scheda anagrafica

La base di partenza per la corretta gestione del paziente in PODOWORKS è la compilazione della scheda anagrafica.

Nuova scheda anagrafica

Cognome Nome Denominazione

Sesso Stato civile Luogo nascita Provincia Data nascita Età (anni)

Numero tessera sanitaria Codice fiscale Partita IVA

**Dati residenza** Mappa

Indirizzo CAP Comune Provincia

**Dati fatturazione (se diversi dai dati inseriti sopra)** Mappa

Cognome Nome Denominazione

Indirizzo CAP Comune Provincia

Codice fiscale Partita IVA

Riferimenti e note Preferenze e modulo privacy Dati richiamo e altro

**Riferimenti telefonici** Note

Tel. abitazione

Tel. ufficio #1

Tel. ufficio #2

Fax

Cellulare

**Riferimenti Internet**

e-Mail personale

e-Mail ufficio

Formato trasmissione FPR12 (per fattura elettronica)

Codice destinatario 0000000 (per fattura elettronica)

PEC

Da esportare

Finestra principale e sezione Riferimenti

Riferimenti Preferenze e modulo privacy Dati richiamo e altro

Podologo assegnato Condizioni e modalità pagamento preferite

Tariffa da applicare Categoria

Tariffa base Generica

**Modulo privacy**

Data documento Sezione riservata ai genitori / al tutore

Il paziente autorizza il trattamento dei dati

Il paziente autorizza l'effettuazione delle prestazioni

Non trasmettere al Sistema TS  Il paziente si oppone alla trasmissione dei dati al Sistema TS

Il paziente concede anche altre autorizzazioni

Stampato Firmato

Sezione Preferenze e modulo privacy

Riferimenti	Preferenze e modulo privacy	Dati richiamo e altro
<b>Dati richiamo</b>		
Richiamare Ad una data precisa		Data richiamo 23/12/2017
Note		
<b>Altri dati</b>		
Scolarità	Medico curante	
Professione	Tel. medico curante	
Inviato da	e-Mail medico curante	

Sezione Dati richiamo e altro

Nella figura è mostrata la finestra nella quale si inseriscono tutti i dati anagrafici del paziente. In qualsiasi momento è possibile variare, completare, eliminare o stampare i dati inseriti.

Il programma mostra automaticamente il sesso del paziente in base al suo nome, e la sua età in base alla data di nascita. Inoltre esegue un controllo di validità sul codice fiscale e sulla partita IVA inseriti. L'esistenza del codice fiscale inserito è verificabile immediatamente presso il sito dell'Agenzia delle Entrate tramite un pulsante apposito.

È inoltre possibile inserire o trovare una scheda anagrafica anche mediante la lettura della tessera sanitaria del paziente stesso.



L'immissione del luogo di nascita, del luogo di residenza, del podologo assegnato, della modalità di pagamento preferita, della scolarità, della professione e del medico curante nella scheda è facilitato dalla presenza di tabelle già precompilate. In PODOWORKS sono presenti oltre 50 tabelle complete di dati che facilitano notevolmente l'inserimento delle informazioni. Il contenuto delle tabelle può essere modificato in qualsiasi momento dal podologo.

## La cartella clinica

Una volta terminata l'immissione dei dati anagrafici del paziente è possibile passare all'inserimento dei dati di carattere clinico nella cartella clinica che, comunque, non è obbligatorio.

La cartella clinica di PODOWORKS è divisa in tre sottosezioni:

- La cartella podologica
- La cartella diabetologica
- La scheda di valutazione biomeccanica

Per ogni paziente è possibile creare quante cartelle cliniche si vuole. Se il paziente ritorna presso lo studio podologico a distanza di qualche mese potrebbe essere necessario inserire i suoi dati in una nuova cartella clinica, altrimenti si possono modificare i dati di quella esistente.

Sia dalla scheda anagrafica che dalla cartella clinica è possibile passare immediatamente all'archivio dove sono registrate le informazioni di ogni trattamento cui si è sottoposto il paziente (visite), all'archivio nel quale

sono eventualmente memorizzate una serie di foto relative ad una o più patologie riscontrate sul paziente (immagini), alla scheda contabile del paziente (registrazioni contabili), alle fatture emesse a carico del paziente (fatture).

The screenshot displays the 'Nuova cartella clinica' (New clinical record) window. At the top, there are fields for 'Nominativo' (Name), 'Podologo' (Podiatrist), 'Data cartella' (Record date), and 'Numero' (Number). Below these are checkboxes for 'Abilita schede cartella diabetologica' and 'Abilita schede valutazione biomeccanica'. The main area is divided into two tabs: 'Valutazione biomeccanica' and 'Deambulazione e altro'. The 'Anamnesi generale' (General history) sub-section is active, showing various input fields for patient data:
 

- Altezza (m): 0,00
- Peso (kg): 0,00
- Indice di massa corporea (IMC): 0,00
- Obesità addominale (cm): 0,00
- Peso a 20 anni (kg): 0,00
- Peso alla diagnosi (kg): 0,00
- N. scarpa: 0,0
- Stile di vita: 0
- Gravidanze: 0
- Aborti: 0
- Pressione arteriosa (mmHg): Systolic 0, Diastolic 0
- Frequenza cardiaca (bpm): A riposo 0, Sotto sforzo 0
- Stipite di vita: 0
- Allergie: (empty text area)
- Anamnesi familiare: (empty text area)
- Esame clinico preliminare: (empty text area)
- Fattori di rischio: (empty text area)
- Malattie infettive a rischio: (empty text area)
- Patologie non podologiche: (empty text area)
- Dominanza arto superiore: (empty dropdown menu)

 A 'Deambulazione' button is located at the bottom right of the main form area. A 'Note' section with a text area is at the bottom left. On the right side of the window, there are icons for saving, a 'Scheda precedente' (Previous card) button, a 'Marcata' (Marked) checkbox, and a close button.

Finestra principale e sezione Anamnesi generale

Nella figura è mostrata la finestra nella quale si inseriscono tutti i dati clinici di base del paziente. In qualsiasi momento è possibile variare, completare, eliminare o stampare i dati inseriti.

Altri dati si inseriscono nelle successive sezioni.

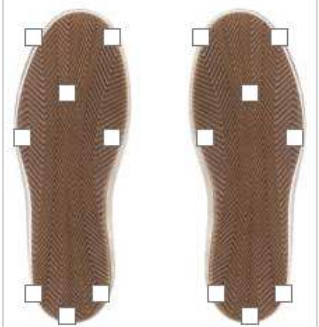
Anamnesi generale	Esame obiettivo	Patologie podologiche	Esami	Dati generali	Esami neuromuscolari	Lesioni
<b>Piede sinistro</b> <input type="text"/> <input type="button" value="Q"/> <b>Tipo cute</b> <input type="text"/> <input type="button" value="Q"/> <b>Tipo appoggio</b> Normale <input type="button" value="v"/> Normale <input type="button" value="v"/> <b>Avampiede</b> <input type="text"/> <input type="button" value="Q"/> <b>Retropiede</b> Allineato <input type="button" value="v"/> Allineato <input type="button" value="v"/> <b>Alluce</b> <input type="text"/> <input type="button" value="Q"/> 0 gradi <input type="button" value="v"/> 0 gradi <input type="button" value="v"/> <b>5° dito</b> <input type="text"/> <input type="button" value="Q"/> 0 gradi <input type="button" value="v"/> 0 gradi <input type="button" value="v"/> <b>Formola digitale</b> <input type="text"/> <input type="button" value="v"/> <b>Formola metatarsale</b> <input type="text"/> <input type="button" value="v"/>		<b>Piede destro</b> <input type="text"/> <input type="button" value="Q"/> <b>Cons. scarpe</b> 		<b>Note</b> <input type="text"/> <input type="button" value="v"/>		
<input type="button" value="Copia SX su DX &gt;"/>		<input type="button" value="&lt; Copia DX su SX"/>				

### Sezione Esame obiettivo

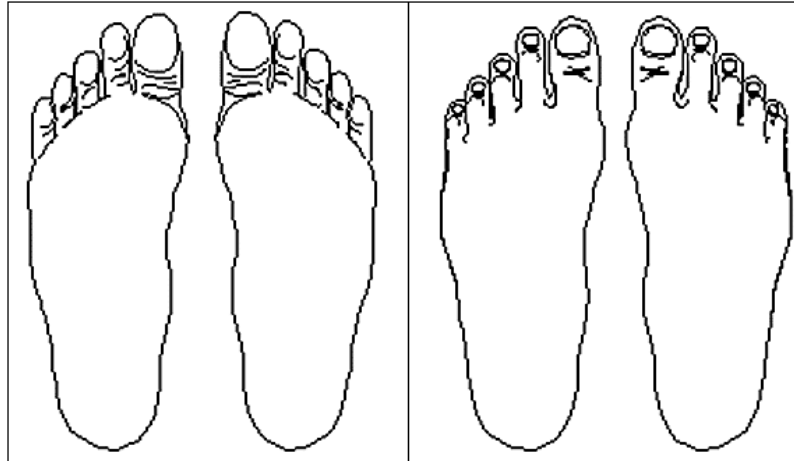
Anamnesi generale	Esame obiettivo	Patologie podologiche	Esami	Dati generali	Esami neuromuscolari	Lesioni																																																																																								
<input type="button" value="+ Nuova"/> <input type="button" value="+ Duplica"/> <input type="button" value="Modifica dati"/> <input type="button" value="X Elimina"/>																																																																																														
<input type="checkbox"/> Espandi lista <input type="checkbox"/> Mostra solo le patologie non guarite																																																																																														
<table border="1"> <thead> <tr> <th>Data esame</th> <th>Tipo patologia</th> <th>Patologia</th> <th>Data insorgenza</th> <th>Posizione</th> <th>Recidiva</th> <th>Guarita</th> <th>Note</th> </tr> </thead> <tbody> <tr><td> </td><td> </td><td> </td><td> </td><td> </td><td> </td><td> </td><td> </td></tr> <tr><td> </td><td> </td><td> </td><td> </td><td> </td><td> </td><td> </td><td> </td></tr> <tr><td> </td><td> </td><td> </td><td> </td><td> </td><td> </td><td> </td><td> </td></tr> <tr><td> </td><td> </td><td> </td><td> </td><td> </td><td> </td><td> </td><td> </td></tr> <tr><td> </td><td> </td><td> </td><td> </td><td> </td><td> </td><td> </td><td> </td></tr> <tr><td> </td><td> </td><td> </td><td> </td><td> </td><td> </td><td> </td><td> </td></tr> <tr><td> </td><td> </td><td> </td><td> </td><td> </td><td> </td><td> </td><td> </td></tr> <tr><td> </td><td> </td><td> </td><td> </td><td> </td><td> </td><td> </td><td> </td></tr> <tr><td> </td><td> </td><td> </td><td> </td><td> </td><td> </td><td> </td><td> </td></tr> <tr><td> </td><td> </td><td> </td><td> </td><td> </td><td> </td><td> </td><td> </td></tr> </tbody> </table>							Data esame	Tipo patologia	Patologia	Data insorgenza	Posizione	Recidiva	Guarita	Note																																																																																
Data esame	Tipo patologia	Patologia	Data insorgenza	Posizione	Recidiva	Guarita	Note																																																																																							
<input type="checkbox"/> Mostra solo la patologia selezionata <input checked="" type="checkbox"/> Mostra le sigle patologia <input type="checkbox"/> Mostra tutte le posizioni																																																																																														
<input type="button" value="Mostra tutto"/>																																																																																														

### Sezione Patologie podologiche

Il software include una particolareggiata cartella clinica per il paziente diabetico.

Anamnesi generale	Esame obiettivo	Patologie podologiche	Esami	Dati generali	Esami neuromuscolari	Lesioni
Tipo diabete				Data insorgenza	Durata (anni)	
<input type="text"/>				<input type="text"/> / <input type="text"/>	<input type="text"/>	
<b>Terapia</b>						
<input type="checkbox"/> Terapia dietetica	Insulina pronta (U / Die)	<input type="text"/> 0	Altre terapie			
<input type="checkbox"/> Terapia orale	Insulina retard (U / Die)	<input type="text"/> 0	<input type="text"/>			
<input type="checkbox"/> Terapia insulinica mista	<input type="checkbox"/> Microinfusore					
<input type="checkbox"/> Terapia insulinica intensiva	Compenso metabolico	<input type="text"/>				
<b>Complicanze</b>						
<input type="checkbox"/> Insufficienza vascolare	<input type="checkbox"/> Cerebrale	<input type="checkbox"/> Coronarica	<input type="checkbox"/> Periferica	<input type="checkbox"/> Nefropatia	<input type="text"/>	
<input type="checkbox"/> Microangiopatia				<input type="checkbox"/> Neuropatia	<input type="text"/>	
<input type="checkbox"/> Macroangiopatia				<input type="checkbox"/> Retinopatia	<input type="text"/>	
<b>Ultimi valori rilevati</b>						
Glicemia pre prandiale	<input type="text"/> 0,00	Uricemia	<input type="text"/> 0,00	Colesterolo totale	<input type="text"/> 0,00	
Glicemia post prandiale	<input type="text"/> 0,00	Azotemia	<input type="text"/> 0,00	Colesterolo HDL	<input type="text"/> 0,00	
Emoglobina glicata (HbA1c)	<input type="text"/> 0,00	Albumina	<input type="text"/> 0,00	Colesterolo LDL	<input type="text"/> 0,00	
Glicosuria	<input type="text"/> 0,00	Creatinina	<input type="text"/> 0,00	Trigliceridi	<input type="text"/> 0,00	
OGTT (a digiuno)	<input type="text"/> 0,00	Clearance della creatinina	<input type="text"/> 0,00	<input type="button" value="Storico"/>		
OGTT (2-HrPPG)	<input type="text"/> 0,00	Corpi chetonici nelle urine	<input type="text"/> 0,00			
<b>Note</b>						
<input type="text"/>						

Sezione Dati generali

Altri dati si inseriscono nelle successive sezioni.

Anamnesi generale	Esame obiettivo	Patologie podologiche	Esami	Dati generali	Esami neuromuscolari	Lesioni
<b>Cute</b>		Colore cute	Calore	Annessi cutanei (Peli)		
<b>Trofismo muscolo-cutaneo</b>		Coscia Sx	Dx	Polpaccio Sx	Dx	
<b>Polsi arteriosi</b>		Piede Sx	Dx	Femorale Sx	Dx	Popliteo Sx
Classific. di Leriche-Fontaine		Tibiale posteriore Sx	Dx	Pedidio Sx	Dx	
<b>ABI</b>	Pressione braccio Sx 0 Dx 0	Pressione caviglia Sx 0 Dx 0	Rapporto Sx 0,00 Grave	Dx 0,00 Grave		
Sintomatologia						
<b>Sensibilità</b>	Tattile 0/9	Dolorifica				
Temperatura cutanea assoluta 0,00	Termica 0,00 Normale	0,00 Normale	Discriminatoria 0,00 Normale	0,00 Normale		
<b>Riflessi osteo-tendinei</b>	Vibrotoria 0,00 Normale	0,00 Normale				
	Rotuleo Sx	Dx	Achilleo Sx	Dx		
<b>TcPO2 (mmHg)</b>	Medio-plantare Sx	Dx	Scala NRS (Classificazione del dolore)			
<b>DNI</b>	1° dito 0	Gamba 0,00	Piede 0,00			
Classe di rischio	Sx 0,0 Negativo	Dx 0,0 Negativo				
Note						

### Sezione Esami neuromuscolari

Anamnesi generale	Esame obiettivo	Patologie podologiche	Esami	Dati generali	Esami neuromuscolari	Lesioni
Data insorgenza	Anamnesi patologica					
Data guarigione	Fattore scatenante la lesione Obiettività					
	Deformità					
	<b>Sede della lesione</b>		Piede sinistro	Piede destro		
	<b>Dimensione della lesione</b>		Piede sinistro	Piede destro		
	Antibiogramma					
	Tipologia batterica		Antibiotici usati	Durata trattamento antibiotico (giorni)		
	<b>Rx piede</b>		Piede sinistro	Piede destro		
	Valutazione appoggio plantare					
	Eziopatogenesi					
	<b>Classificazione di Wagner</b>					
	Grado 0 (Cute intatta)					
	<b>Classificazione PEDIS</b>					
	Perfusione	Estensione	Profondità	Infezione	Sensibilità	
	<b>Classificazione Texas</b>					
	<input type="checkbox"/> Pregresse amputazioni		Sopra il ginocchio <input type="checkbox"/> Sx <input type="checkbox"/> Dx Sotto il ginocchio <input type="checkbox"/> Sx <input type="checkbox"/> Dx Avampiede <input type="checkbox"/> Sx <input type="checkbox"/> Dx	1° dito <input type="checkbox"/> Sx <input type="checkbox"/> Dx 2° dito <input type="checkbox"/> Sx <input type="checkbox"/> Dx 3° dito <input type="checkbox"/> Sx <input type="checkbox"/> Dx	4° dito <input type="checkbox"/> Sx <input type="checkbox"/> Dx 5° dito <input type="checkbox"/> Sx <input type="checkbox"/> Dx	
	Terapia praticata			Risultati ottenuti		
	Altro					

### Sezione Lesioni

Le seguenti invece sono le due sezioni riservate alla valutazione biomeccanica.

Anamnesi generale	Esame obiettivo	Patologie podologiche	Esami	Dati generali	Esami neuromuscolari	Lesioni
Valutazione biomeccanica				Deambulazione e altro		
<b>CCA - Catena Cinetica Aperta</b>						
	Sx	Dx		Sx	Dx	
Eterometrie	<input type="text"/>	<input type="text"/>	Resistenza supinazione passiva	<input type="text"/>	<input type="text"/>	
Anca	<input type="text"/>	<input type="text"/>	Navicular Drop (altezza)	<input type="text"/>	<input type="text"/>	
TT	<input type="text"/>	<input type="text"/>	Navicular Drift (lunghezza)	<input type="text"/>	<input type="text"/>	
IMTF	<input type="text"/>	<input type="text"/>	Coleman Test	<input type="text"/>	<input type="text"/>	
1° Raggio	<input type="text"/>	<input type="text"/>	Lunge test	<input type="text"/>	<input type="text"/>	
	<input type="text"/>	<input type="text"/>	Posizione spalle	<input type="text"/>	<input type="text"/>	
Asse SA	<input type="text"/>	<input type="text"/>	Lordosi cervicale	<input type="text"/>	<input type="text"/>	
SA	<input type="text"/>	<input type="text"/>	Cifosi dorsale	<input type="text"/>	<input type="text"/>	
MT	<input type="text"/>	<input type="text"/>	Lordosi lombare	<input type="text"/>	<input type="text"/>	
<b>CCC - Catena Cinetica Chiusa</b>						
	Sx	Dx		Sx	Dx	
RCSP	<input type="text"/>	<input type="text"/>	Scoliosi	<input type="text"/>	<input type="text"/>	
RTSP	<input type="text"/>	<input type="text"/>	Posizione bacino	<input type="text"/>	<input type="text"/>	
NCSP	<input type="text"/>	<input type="text"/>	SIPS	<input type="text"/>	<input type="text"/>	
NTSP	<input type="text"/>	<input type="text"/>	SIAS	<input type="text"/>	<input type="text"/>	
Ginocchio	<input type="text"/>	<input type="text"/>				
	<input type="text"/>	<input type="text"/>				
Jack Test	<input type="text"/>	<input type="text"/>				
Too Many Toes	<input type="text"/>	<input type="text"/>				
Tip Toe Test	<input type="text"/>	<input type="text"/>				
Pronazione attiva	<input type="text"/>	<input type="text"/>				
Copia SX su DX >				< Copia DX su SX		

Sezione Valutazione biomeccanica



Anamnesi generale	Esame obiettivo	Patologie podologiche	Esami	Dati generali	Esami neuromuscolari	Lesioni
Valutazione biomeccanica			Deambulazione e altro			
<b>Piano frontale</b> <b>Anteriore</b> Angolo passo <input type="text"/> Sx <input type="text"/> Dx Tensione estensori <input type="text"/> <input type="text"/> TA <input type="text"/> <input type="text"/> Scafoide <input type="text"/> <input type="text"/> <b>Posteriore</b> Contatto tallone <input type="text"/> <input type="text"/> Appoggio intermedio <input type="text"/> <input type="text"/> Twist <input type="text"/> <input type="text"/> <b>Piano sagittale</b> TT <input type="text"/> Sx <input type="text"/> Dx Arco plantare <input type="text"/> <input type="text"/> IMTF <input type="text"/> <input type="text"/>			<b>Diagnosi di funzione</b> <div style="border: 1px solid black; height: 100px; width: 100%;"></div>			
			<b>Terapia consigliata</b> <div style="border: 1px solid black; height: 100px; width: 100%;"></div>			
<input type="button" value="Copia SX su DX &gt;"/>			<input type="button" value="&lt; Copia DX su SX"/>			

Sezione Deambulazione e altro

## L'archivio fotografico e dei filmati

Per ogni paziente dello studio podologico è possibile creare un archivio fotografico e dei filmati. Se si possiede uno smartphone / tablet con fotocamera oppure una semplice macchina fotografica digitale è molto semplice inserire foto o immagini associandole ad un paziente.

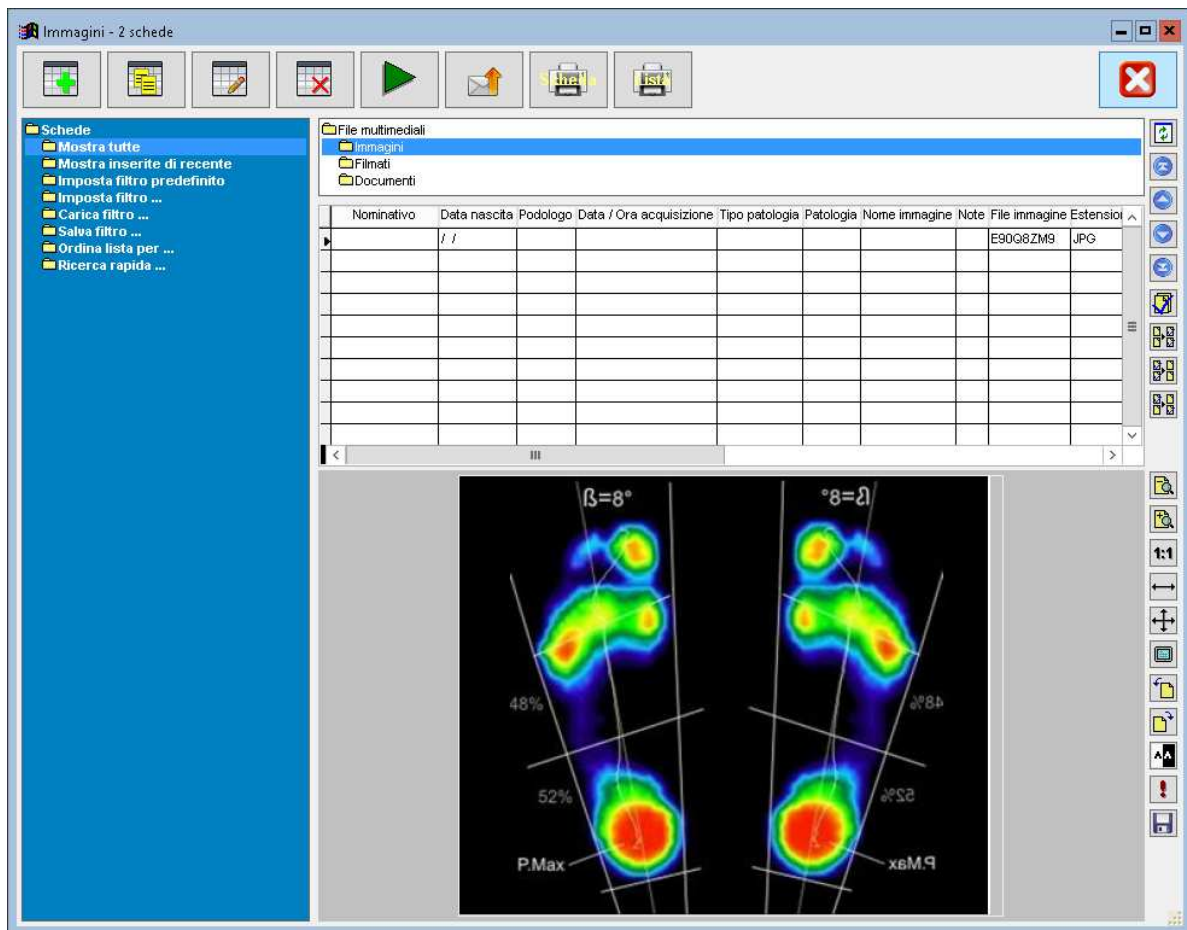

È anche possibile catturare una porzione dello schermo e archivarla. Questo risulta molto utile, ad esempio, nel caso in cui sia presente un software per la baropodometria e si vogliono archiviare le schermate con gli esami statici, dinamici e posturografici del paziente.

Sull'archivio fotografico si possono eseguire ricerche di ogni tipo, ad esempio, richiedendo la visualizzazione di quelle acquisite in un certo periodo o di quelle relative ad una determinata patologia.

## L'archivio dei documenti

All'interno del software è presente un sofisticato modulo per la digitalizzazione e la gestione dei documenti. È possibile acquisire i documenti dallo scanner (un qualsiasi scanner compatibile con lo standard TWAIN) oppure caricare qualsiasi documento PDF da una directory (cartella) locale o di rete.

## Le visite e i controlli

Nell'archivio visite sono contenute le informazioni relative ai trattamenti eseguiti sui pazienti. È possibile stampare il consenso informato del paziente relativamente al trattamento da effettuare, il questionario COVID, la prescrizione e, nel caso di trattamenti ortesici, la dichiarazione di conformità del dispositivo su misura da consegnare al paziente.

Nuova visita

Nominativo:  Podologo:

Generale | Consenso informato e altro | Dichiarazione di conformità | Controlli | Lotto di sterilizzazione

Data inizio trattamento:   Unica Data fine trattamento:

Trattamento:  ESCISSONE IPERCHERATOSICA

Tariffa da applicare:  Importo:

Patologie:

Farmaci usati:

Consigli:

Completato

Durata totale (minuti):  Ultimo esito:

Note:

Dopo il salvataggio

Stampa consenso informato  Stampa questionario COVID  Stampa prescrizione  
 Stampa dichiarazione di conformità  Inserisci registrazione contabile  Stampa fattura

I dati di questa scheda sono stati

Trasferiti in registrazioni contabili  Trasferiti in fatture

Marcata

Finestra principale e sezione Generale

Nella figura è mostrata la finestra nella quale si inseriscono tutti i dati relativi al trattamento. In qualsiasi momento è possibile variare, completare, eliminare o stampare i dati inseriti.

Inserendo l'importo della prestazione, anche, eventualmente, prelevandolo dal tariffario, è possibile registrare il dato nella scheda contabile del paziente oppure stampare il documento fiscale (ricevuta sanitaria o fattura).

Trattamenti / Tariffario

Mostra tutti i trattamenti  
 Mostra solo i trattamenti di tipo:

Filtro su nome:

Tipo	Nome	Sigla	Durata media (minuti)
VISITA PODOLOGICA	ANAMNESI ED ESAME OBIETTIVO PIEDE	VpAEP	0
VISITA ORTOPEDICA	ESAME PODOIATRICO	VpEPO	0
TRATTAMENTO SANITARIO	FENOLIZZAZIONE	TsFEN	0
INTERVENTO CHIRURGICO	INTERVENTO CHIRURGICO	lclCH	0
TRATTAMENTO SANITARIO	MEDICAZIONE	TsMED	0
TRATTAMENTO ORTESICO DIGITALE	ORTESI DIGITALE	TodOD	0
TRATTAMENTO ORTESICO DIGITALE	ORTESI INTERDIGITALE	TodOI	0
TRATTAMENTO ORTESICO PLANTAR	ORTESI PLANTARE	TopOP	0
VISITA PODOLOGICA	VALUTAZIONE FUNZIONALE	VpVFU	0

Tariffa base:

Tipo trattamento:  Importo:

Nome trattamento:  % Sconto:

Totale:

Se il trattamento effettuato si riferisce ad uno specifico materiale, è possibile, in questa fase, scaricarlo dal magazzino. Il magazzino è consultabile e modificabile anche esternamente all'archivio visite.

Generale	Consenso informato e altro	Dichiarazione di conformità	Controlli	Lotto di sterilizzazione
<b>Consenso informato</b>		<b>Questionario COVID</b>		
Data documento <input type="text" value="//"/> <input type="button" value="="/> <input type="button" value="Stampa"/>		Data documento <input type="text" value="//"/> <input type="button" value="="/> <input type="button" value="Stampa"/>		
<input type="checkbox"/> Diniego informato <input type="checkbox"/> Sezione riservata ai genitori / al tutore		<input type="checkbox"/> Sezione riservata ai genitori / al tutore		
<input type="checkbox"/> Stampato <input type="checkbox"/> Firmato <input type="checkbox"/> F. grafom.		<input type="checkbox"/> Stampato <input type="checkbox"/> Firmato <input type="checkbox"/> F. grafom.		
<b>Prescrizione</b>				
Data documento <input type="text" value="//"/> <input type="button" value="="/> <input type="button" value="Stampa"/>				
Prescrizione		<input type="button" value="Stampa"/> <input type="button" value="Firmata"/>		

Sezione Consenso informato / Prescrizione

Generale	Consenso informato e altro	Dichiarazione di conformità	Controlli	Lotto di sterilizzazione
<b>Dichiarazione di conformità del dispositivo su misura</b>				
Data documento <input type="text" value="//"/> <input type="button" value="="/> <input type="button" value="Stampa"/>				
Numero <input type="text" value="0"/> <input type="button" value="!"/>				
Data impronta <input type="text" value="//"/> <input type="button" value="="/> <input type="button" value="Stampa"/>				
Data ritiro <input type="text" value="//"/> <input type="button" value="="/> <input type="button" value="Stampa"/>				
Data scadenza <input type="text" value="//"/> <input type="button" value="="/> <input type="button" value="Stampa"/>				
Persona prescrivente <input type="text"/>				
Qualifica posseduta <input type="text" value="Podologo"/> <input type="button" value="v"/>				
<b>Materiale utilizzato</b>				
Fornitore, data e numero fattura		<input type="text"/> <input type="button" value="v"/> <input type="text" value="//"/> <input type="button" value="="/> <input type="button" value="Stampa"/>		
<b>Rivestimento</b>				
Fornitore, data e numero fattura		<input type="text"/> <input type="button" value="v"/> <input type="text" value="//"/> <input type="button" value="="/> <input type="button" value="Stampa"/>		
Etichetta		<input type="text"/> <input type="button" value="v"/>		

Sezione Dichiarazione di conformità

Generale	Consenso informato / Prescrizione	Dichiarazione di conformità	Controlli	Lotto di sterilizzazione																																																																													
<div style="display: flex; justify-content: space-between;"> <span>+ Nuova</span> <span>+ Duplica</span> <span>Modifica dati</span> <span>Elimina</span> </div> <table border="1"> <thead> <tr> <th>Nominativo</th> <th>Data nascita</th> <th>Data controllo</th> <th>Durata (minuti)</th> <th>Esito</th> <th>Fine trattamento</th> <th>Note</th> </tr> </thead> <tbody> <tr><td> </td><td> </td><td> </td><td> </td><td> </td><td> </td><td> </td></tr> <tr><td> </td><td> </td><td> </td><td> </td><td> </td><td> </td><td> </td></tr> <tr><td> </td><td> </td><td> </td><td> </td><td> </td><td> </td><td> </td></tr> <tr><td> </td><td> </td><td> </td><td> </td><td> </td><td> </td><td> </td></tr> <tr><td> </td><td> </td><td> </td><td> </td><td> </td><td> </td><td> </td></tr> <tr><td> </td><td> </td><td> </td><td> </td><td> </td><td> </td><td> </td></tr> <tr><td> </td><td> </td><td> </td><td> </td><td> </td><td> </td><td> </td></tr> <tr><td> </td><td> </td><td> </td><td> </td><td> </td><td> </td><td> </td></tr> <tr><td> </td><td> </td><td> </td><td> </td><td> </td><td> </td><td> </td></tr> <tr><td> </td><td> </td><td> </td><td> </td><td> </td><td> </td><td> </td></tr> </tbody> </table>					Nominativo	Data nascita	Data controllo	Durata (minuti)	Esito	Fine trattamento	Note																																																																						
Nominativo	Data nascita	Data controllo	Durata (minuti)	Esito	Fine trattamento	Note																																																																											

**Nuovo controllo**

Data inizio trattamento:

Data controllo:

Trattamento:

Durata (minuti):

Esito:

Fine trattamento

Note:

Sezione Controlli

Generale	Consenso informato e altro	Dichiarazione di conformità	Controlli	Lotto di sterilizzazione
<p><u>Lotto di sterilizzazione</u></p> <p>Data: <input type="text" value="//"/> <input type="button" value="OK"/> <input type="button" value="="/></p> <p>Codice: <input type="text"/></p> <p>Etichetta (immagine e log):</p> <div style="display: flex; justify-content: space-between;"> <div style="width: 45%; border: 1px solid gray; height: 100px;"></div> <div style="width: 45%; border: 1px solid gray; height: 100px;"></div> </div> <div style="display: flex; justify-content: space-between; margin-top: 5px;"> <div style="text-align: center;"> <input type="button" value="+"/>  <input type="button" value="X"/>  <input type="button" value="Impr"/> </div> <div style="text-align: center;"> <input type="button" value="+"/>  <input type="button" value="X"/>  <input type="button" value="Impr"/> </div> </div> <p>Controlli fisici: <input type="text"/> <input type="button" value="↑"/> <input type="button" value="↓"/> <input type="button" value="C"/></p> <p>Controlli chimici: <input type="text"/> <input type="button" value="↑"/> <input type="button" value="↓"/> <input type="button" value="C"/></p> <p>Controlli biologici: <input type="text"/> <input type="button" value="↑"/> <input type="button" value="↓"/> <input type="button" value="C"/></p>				

Sezione Lotto di sterilizzazione

## La gestione degli appuntamenti

PODOWORKS permette la gestione degli appuntamenti per un podologo singolo come anche per più podologi che lavorino insieme nello stesso studio e per studi con più stanze.

La visualizzazione dell'agenda appuntamenti può essere giornaliera, settimanale oppure mensile.

**Nuovo appuntamento**

Tipo appuntamento: Paziente

Nominativo: \_\_\_\_\_

Podologo: \_\_\_\_\_

Data / Ora appuntamento: / / : Durata (minuti): 15

Stanza: \_\_\_\_\_

Trattamento: [X] \_\_\_\_\_

Note: \_\_\_\_\_

Appuntamento da confermare  Avvisare se anticipabile

Status: In attesa

Ha avvertito

Dopo il salvataggio

Inserisci visita  Inserisci reg. contabile  Inserisci fattura

Invia conferma appuntamento per posta elettronica / SMS  Sincronizza in Google Calendar

I dati di questa scheda sono stati

Trasferiti in visite  Trasferiti in registrazioni contabili  Trasferiti in fatture

## Contabilità e fatturazione

Per ogni paziente è possibile creare una scheda contabile per registrare gli acconti (dare / avere).

**Nuova registrazione contabile**

Nominativo: \_\_\_\_\_

Podologo: \_\_\_\_\_

Data reg. contabile: / /

Causale: \_\_\_\_\_

Trattamento: [X] \_\_\_\_\_

Tariffa da applicare: Tariffa 1

Importo (Dare): 0,00

Acconto (Avere): ? 0,00

Note: \_\_\_\_\_

Dopo il salvataggio

Inserisci fattura

I dati di questa scheda sono stati

Trasferiti in fatture

Dall'archivio registrazioni contabili è possibile estrarre i dati in ogni modo richiedendo, ad esempio, il riepilogo degli acconti lasciati da un determinato paziente, il saldo acconti e avere per un giorno, un periodo o un anno, il riepilogo acconti per una certa causale acconto o un certo podologo, se i podologi che lavorano in uno studio sono diversi.

In maniera molto rapida è possibile creare e stampare un documento fiscale (ricevuta sanitaria o fattura). Basta inserire il nominativo del paziente, scegliendolo nella rubrica pazienti e le descrizioni dei trattamenti, scegliendolo nel tariffario.

**Nuova fattura**

Nominativo / Denominazione

Dati fatturazione

Cognome Nome Denominazione

Indirizzo CAP Comune Provincia

Codice fiscale Partita IVA

Tipo documento  
TD01

Condizioni e modalità pagamento

Podologo Data e numero documento Progressivo invio

Sottosezione Modalità inserimento voci nel documento

Dati beni / servizi Voglio inserire una sola voce nel documento (inserimento semplificato)

Descrizione

Trattamento

Tariffa da applicare Tariffa standar Importo 0,00

Esente IVA Imponibile IVA 0,00 % IVA 0 Totale IVA 0,00 Natura esenz. IVA N4

Bollo  Virtuale Identificativo marca da bollo Bollo 0,00 Natura esenz. IVA N1

Contributo previdenziale Imponibile C. P. 0,00 % C. P. 0,00 Totale C. P. 0,00 Tipo cassa Natura esenz. IVA

Ritenuta acconto Imponibile R. A. 0,00 % R. A. 0,00 Totale R. A. 0,00 Tipo ritenuta Causale pagam.

Non trasmettere al Sistema TS

Il paziente si oppone alla trasmissione al Sistema TS

Trasmessa Status trasmissione Data / Ora accoglienza e protocollo

In attesa di esito

Totale documento 0,00 Netto dovuto 0,00

Stampata

Consegnata

Saldata

Marcata

Gli altri dati sono proposti o calcolati automaticamente: Indirizzo, CAP, Città, Provincia, Codice fiscale, Partita IVA, Data e Numero fattura, Importi delle prestazioni, Totale imponibile, %IVA, Totale IVA, Importo bollo e Totale documento fiscale.

Sull'archivio delle fatture si possono eseguire ricerche di ogni tipo, ad esempio, richiedendo la visualizzazione di quelle relative ad un paziente, di quelle emesse in un certo periodo oppure di quelle non ancora saldate.

Secondo quanto disposto dall'art. 3, comma 3 del D. Lgs. 175/2014, il Sistema Tessera Sanitaria deve mettere a disposizione dell'Agenzia delle Entrate le informazioni concernenti le spese sanitarie sostenute dai cittadini, ai fini della predisposizione della Dichiarazione dei Redditi precompilata.

Dall'archivio delle fatture è possibile esportare i dati per poi trasmetterli, ad esempio, al proprio commercialista, evitando così laboriose e costose operazioni di fotocopiatura delle fatture e passaggi di carta. È anche possibile inviare gli stessi dati per posta elettronica.

I formati utilizzabili per l'esportazione dei dati sono i seguenti (in grassetto quelli più usati):

- Testo delimitato
- Testo delimitato da spazi
- Testo delimitato da tabulazioni
- Testo delimitato da carattere
- Testo delimitato da virgole (CSV)
- Borland DBase III / IV
- Microsoft FoxPro
- Microsoft Excel 4.0
- Microsoft Excel 5.0
- Microsoft Excel 97**
- eXtensible Markup Language (XML)
- Fattura elettronica (XML)**
- B.Point
- Comunicazione polivalente
- Spesometro

## L'invio dei dati al sistema tessera sanitaria

PODOWORKS è in grado di trasmettere direttamente i dati delle spese sanitarie al Sistema Tessera Sanitaria. La procedura è in grado di riconoscere le fatture non ancora spedite e inviarle tutte con una singola operazione al portale del Sistema Tessera Sanitaria. Al termine della trasmissione la procedura informa immediatamente l'utente riguardo l'esito dell'invio e archivia la ricevuta di trasmissione.



## Lo scadenziario

È possibile registrare tutte le scadenze personali o riguardanti lo studio (pazienti / fornitori). Il software avviserà quando una o più scadenze stanno approssimandosi.

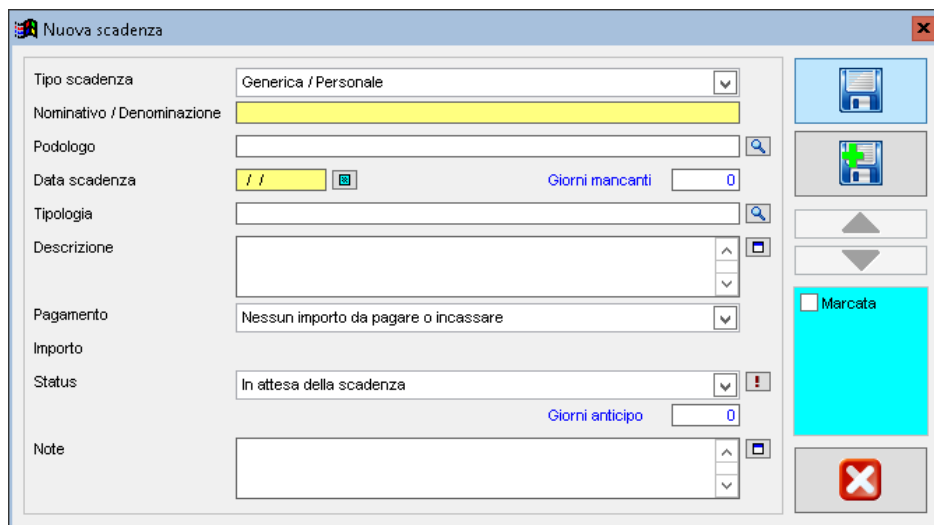

## La gestione del magazzino

Il software include un modulo completo per la gestione del magazzino materiali e farmaci.

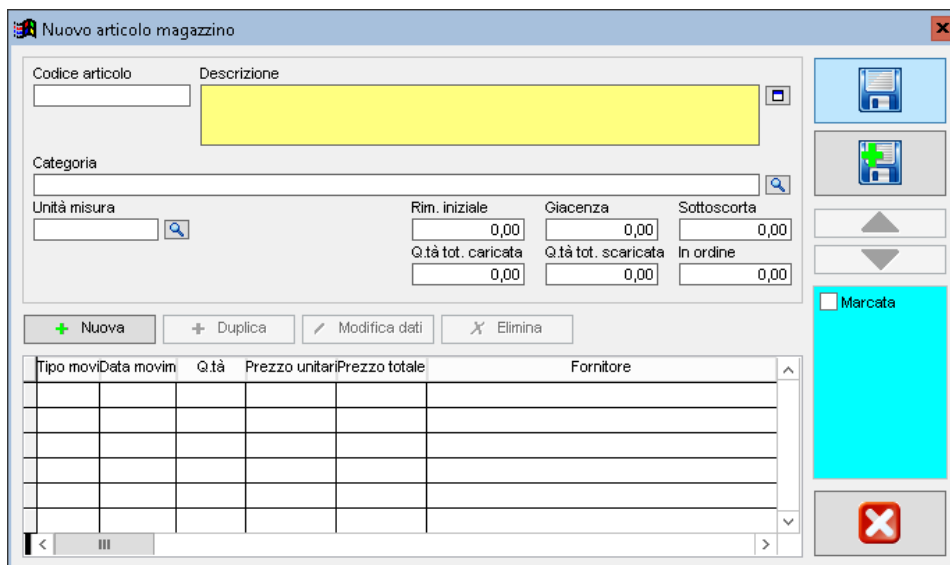

## Le stampe

PODOWORKS è in grado di produrre stampe di tutti i tipi in base ai dati prelevati dagli archivi. Ecco quelle più importanti:

- Scheda appuntamenti giornaliera, settimanale e mensile
- Lista appuntamenti
- Scheda anagrafica paziente (anche modulo in bianco)
- Lista pazienti
- Modulo privacy per (per minorenni e per maggiorenni)**
- Stampa informativa privacy
- Cartella clinica (anamnesi generale, esame obiettivo, patologie podologiche e esami) (anche modulo in bianco)

- Lista cartelle cliniche
- Cartella diabetologica (dati generali, esami neuromuscolari, lesioni) (anche modulo in bianco)
- Valutazione biomeccanica (valutazione biomeccanica, deambulazione e altro) (anche modulo in bianco)
- Scheda visite (anche modulo in bianco)
- Lista visite
- Consenso informato (per minorenni e per maggiorenni)**
- Diniego informato (per minorenni e per maggiorenni)**
- Questionario COVID (per minorenni e per maggiorenni)**
- Prescrizione (modelli illimitati)**
- Dichiarazione di conformità del dispositivo su misura (modelli illimitati)**
- Immagine e informazioni associate
- Lista immagini
- Lista filmati
- Documento acquisito
- Lista documenti acquisiti
- Lista registrazioni contabili
- Documento fiscale (ricevuta sanitaria e fattura)
- Lista fatture
- Registro fatture eventualmente con subtotali per paziente oppure per giorno (per il commercialista)
- Scheda articolo magazzino con movimenti
- Lista articoli magazzino
- Lista posizioni
- Lista tipi trattamento
- Lista trattamenti / Tariffario
- Scheda tecnica dispositivo su misura
- Lista tipi patologia
- Lista patologie
- Lista farmaci
- Lista podologi
- Lista contatti posta elettronica

Le stampe evidenziate in giallo sono anche firmabili grafometricamente.



Grazie alla firma grafometrica il paziente può firmare direttamente un documento che non è necessario quindi stampare e che può essere conservato sotto forma di file in formato PDF tramite il modulo Documenti di PODOWORKS.

## Opzioni generali

Il comportamento di PODOWORKS si può controllare nell'Area Sistema > Opzioni.

Opzioni

Generale (1) Generale (2) Fiscale Altro Rete

**Podologo predefinito**

Nessuno  
 Podologo corrente  
 Podologo

**Stanza predefinita**

Nessuna  
 Associa podologi a stanze  
 Stanza

Opzioni timer lista di attesa

**Trattamento predefinito**

TRATTAMENTO PODOLOGICO

**Causale contabile predefinita**

SALDO

**Tipo documento predefinito** **Condizioni e modalità pagamento predefinite**

TD01  TP02  MP08

**Dopo la pressione dei pulsanti in Area clinica e Area fiscale**

Chiedi cosa fare  Cerca nominativo corrente

**Appuntamenti**

Ora primo appuntamento

Ora ultimo appuntamento

Intervallo appuntamenti (minuti)

**Google Calendar**

Client ID

Client Secret

Calendario predefinito

Zona oraria

Zona oraria con ora legale   Ora legale attiva

**Area di notifica**

Anno di partenza per ricerca fatture

Giorni indietro per ricerca schede inserite di recente e scaduti

Giorni avanti per ricerca scadenze, appuntamenti e richiami

La sezione Generale (1) in Opzioni

Generale (1)	Generale (2)	Fiscale	Altro	Rete												
<a href="#">Categorie scheda anagrafica</a>																
Nome categoria		<input type="text"/> +														
Colore carattere		<input type="text"/>	Colore sfondo <input type="text"/>													
<input type="checkbox"/> Grassetto		<input type="checkbox"/> Corsivo														
<table border="1"> <tr><td>Generica</td><td>▲</td><td>✎</td></tr> <tr><td>Cardiopatico</td><td></td><td>✖</td></tr> <tr><td>Diabetico</td><td></td><td></td></tr> <tr><td>Cattivo pagatore</td><td></td><td></td></tr> </table>					Generica	▲	✎	Cardiopatico		✖	Diabetico			Cattivo pagatore		
Generica	▲	✎														
Cardiopatico		✖														
Diabetico																
Cattivo pagatore																
<a href="#">Cosa vuoi fare?</a>																
<b>Procedure disponibili</b> <input type="text"/> Inserire un paziente Inserire / Trovare un paziente mediante Stampare il modulo privacy Inserire un appuntamento Inserire una visita Stampare il consenso informato Stampare il questionario COVID Stampare la prescrizione Stampare la dichiarazione di conformità Stampare la scheda tecnica del dispos Inserire una registrazione contabile Inserire un'immagine		> <b>Tutte &gt;</b> < <b>&lt; Tutte</b>	<b>Procedure da utilizzare</b> <input type="text"/> Inserire un paziente Inserire / Trovare un paziente mediante Stampare il modulo privacy Inserire un appuntamento Inserire una visita Stampare il consenso informato Stampare il questionario COVID Stampare la prescrizione Stampare la dichiarazione di conformità Stampare la scheda tecnica del dispos Inserire una registrazione contabile Inserire un'immagine													
<a href="#">Tariffario</a>																
Nome tariffa base		<input type="text"/> Tariffa standard														
Nome tariffa 1		<input type="text"/> Tariffa paziente abituale														
Nome tariffa 2		<input type="text"/>														
Nome tariffa 3		<input type="text"/>														
Nome tariffa 4		<input type="text"/>														
<a href="#">Baropodometria</a>																
Nome file eseguibile software baropodometria		<input type="text"/> ...														
Parametri eseguibile software baropodometria (variabili utilizzabili: [Nominativo] e [DataNascita])		<input type="text"/>														

La sezione Generale (2) in Opzioni

Generale (1)	Generale (2)	Fiscale	Altro	Rete
<input checked="" type="radio"/> Usa una sola iscrizione Albo / ITCA N. iscrizione Albo <input type="text"/> Luogo <input type="text"/> Data <input type="text"/> <input type="button" value="..."/> N. iscrizione ITCA <input type="text"/> Luogo <input type="text"/> Data <input type="text"/> <input type="button" value="..."/> <input type="radio"/> Ogni podologo ha una propria iscrizione Albo / ITCA				
Frase per iscrizione Albo <input type="text" value="N. iscrizione Albo &lt;&lt;NOME ALBO&gt;&gt; &lt;&lt;LUOGO ALBO&gt;&gt; dal &lt;&lt;DATA ALBO&gt;&gt;"/> <input type="button" value="!"/> Frase per iscrizione ITCA <input type="text" value="N. iscrizione ITCA &lt;&lt;NOME ITCA&gt;&gt; &lt;&lt;LUOGO ITCA&gt;&gt; dal &lt;&lt;DATA ITCA&gt;&gt;"/> <input type="button" value="!"/>				
<input type="checkbox"/> Attiva numerazione automatica cartelle cliniche <input type="checkbox"/> Attiva numerazione automatica dichiarazioni di conformità				
<input checked="" type="checkbox"/> Attiva inserimento semplificato voci in fattura <input checked="" type="checkbox"/> Attiva fatturazione elettronica <input checked="" type="checkbox"/> Escludi le fatture da trasmettere al Sistema TS				
% IVA predefinita <input checked="" type="checkbox"/> Disattiva <input type="text" value="22,00"/>				
Tutte le aliquote IVA (separate da virgola) <input type="text" value="0,4,22"/>				
Natura esenzione IVA <input type="text" value="N4"/> <input type="button" value="..."/>				
Professionista iscritto ad una cassa previdenziale <input type="radio"/> No <input checked="" type="radio"/> Sì				
% Contributo previdenziale (C.P.) <input checked="" type="checkbox"/> Disattiva <input type="text" value="Contributo previdenziale"/> <input type="text" value="4,00"/>				
Tipo cassa <input type="text" value="TC22"/> <input type="button" value="..."/> Natura esenzione IVA <input type="text" value="N4"/> <input type="button" value="..."/>				
% Ritenuta acconto (R.A.) <input checked="" type="checkbox"/> Disattiva <input type="text" value="20,00"/>				
Tipo ritenuta <input type="text" value="RT01"/> <input type="button" value="..."/> Causale pagamento <input type="text" value="A"/> <input type="button" value="..."/>				
Se la fattura esente IVA supera l'importo di Euro <input type="text" value="77,47"/>				
... applicare bollo del valore di Euro <input type="checkbox"/> Disattiva <input type="text" value="2,00"/>				
<input type="checkbox"/> Virtuale				
Natura esenzione IVA <input type="text" value="N1"/> <input type="button" value="..."/>				
Dati Studio / Azienda		Imposta progressivi		
Opzioni fattura elettronica		Carica logo		

La sezione Fiscale in Opzioni

## Altre caratteristiche

PODOWORKS, per la sicurezza dei dati, offre, oltre ad una serie di strumenti per il controllo, la compattazione e la verifica degli archivi e il recupero degli archivi danneggiati, anche una procedura completa per il backup e il ripristino degli archivi.

Backup / Ripristino

Directory backup / ripristino  
 C:\PROGRAM FILES (X86)\SOFTWORKS2000\PWO70\BACKUP\

Backup | Ripristino

File di backup  
 BACKUP.ZIP

Fattore di compressione  
 9 (Massimo)

Aggiungi commento  
 Backup archivio

Usa password  
 Conferma password

Includi tutto

Opzioni backup

Il backup può essere avviato automaticamente o su richiesta.

Dall'archivio dati anagrafici è possibile esportare i dati dei pazienti che possono così essere riutilizzati da un altro programma, ad esempio, per l'invio di posta o biglietti di auguri.

Dall'archivio visite è possibile esportare i dati relativi ai dispositivi su misura secondo le disposizioni di legge.

Le informazioni contenute in questo opuscolo tecnico possono essere variate senza preavviso e senza alcuna comunicazione da parte di Soft Works 2000  
PODOWORKS è un marchio depositato - Tutti i marchi citati sono registrati dai rispettivi produttori

**PODOWORKS** è prodotto da:

**Soft Works 2000 Srl**

Via dell'Acquedotto del Peschiera 96 – 00135 ROMA

Sito Internet [www.podoworks.com](http://www.podoworks.com) – e-Mail [info@podoworks.com](mailto:info@podoworks.com)